

MEMORIAL DESCRITIVO REFORMA UBS SÃO FRANCISCO II e CENTRO DE ESPECIALIDADES

1. OBJETIVOS

Este Memorial Descritivo compreende um conjunto de discriminações técnicas, critérios, condições e procedimentos estabelecidos para Reforma da UBS São Francisco II e Centro de Especialidades, com fornecimento de material e mão de obra, para correção dos problemas de infiltração constantes no local.

2. PROGRAMA DE NECESSIDADES:

- PINTURA

3. DISPOSIÇÕES GERAIS

Deverão ser observadas rigorosamente as disposições do memorial descritivo, valendo estas como transcritas fossem no contrato da obra.

Toda vez que surgir neste memorial a expressão "ou similar", fica subentendido que tal alternativa será sempre precedida de consulta e sujeita à aprovação.

A condição de "contratada" refere-se à empresa vencedora de processo licitatório. Anteriormente ao início das obras, está previsto levantamento técnico das condições necessárias à execução dos serviços através de visita prévia ao local da obra, bem como de completa verificação do projeto físico e deste memorial descritivo. A empresa deverá também conferir os quantitativos de serviços e, havendo divergências, deverá informar ao setor de licitações.

É de total responsabilidade da empresa executante da obra o conhecimento dos projetos fornecidos, bem como normas de trabalho impressos e a visitação prévia ao local em tempo hábil antes do processo licitatório.

— O agendamento para visita técnica deverá ser feito junto ao Setor de Engenharia telefone de contato 3684-9017(segunda a sexta-feira) das 13:30 às 18:30hs ou e-mail engenhariatramandai@gmail.com.

O dimensionamento e a organização da mão de obra para a execução dos diversos serviços, serão atribuições da contratada, que deverá considerar a

qualificação técnica do profissional da obra, a eficiência e a conduta no canteiro da obra.

A fiscalização poderá exigir da contratada a substituição de qualquer empregado do canteiro de obras, desde que verificada sua incompetência para execução das tarefas, bem como por conduta nociva à boa administração do canteiro.

Todos os equipamentos, ferramentas, veículos e mão de obra, salvo disposição contrária serão fornecidos pela contratada, sem ônus ao município.

Nos preços ofertados deverão ser computadas as despesas com instalação do canteiro de obras, tais como placa de obra, galpão de obra, limpeza e outros serviços eventuais. Deverão também estar computadas as despesas decorrentes de impostos, legislação de previdência social, encargos sociais e todos e quaisquer ônus que recaiam sobre a natureza dos serviços.

Em caso de dúvidas na interpretação dos projetos, deverá ser consultado o técnico do Departamento de Engenharia da Secretaria de Obras que será o agente fiscalizador da obra.

Nenhuma alteração nas especificações, determinando ou não o encarecimento da obra, não deverá ser executada sem autorização do departamento técnico, para tanto é necessário que a contratada peça permissão por escrito via protocolo.

Os trabalhos que não estiverem de acordo com as condições contratuais serão impugnados pela fiscalização, devendo o empreiteiro providenciar os retrabalhos necessários, imediatamente após o registro da ordem de serviço.

4. PROJETO

A contratada fica responsável pela execução dos trabalhos **conforme normas técnicas específicas**, para todos os elementos necessários para a construção.

Antes de ser iniciada a obra a contratada deverá apresentar ao Departamento de Engenharia da Prefeitura Municipal a ART/RRT de execução dos serviços.

A empresa contratada deverá providenciar a elaboração do projeto de licenciamento ambiental da destinação de resíduos e a presença de Engenheiro Civil/Arquiteto e Urbanista na obra, vinculado à empresa e registrado ao conselho de classe.

OBS: A empresa executora deverá apresentar ART/RRT de execução, e aprovação do projeto de resíduos junto ao meio ambiente.

5. SEGURANÇA

Haverá rigorosa observância à norma de segurança do trabalho, NR 18, do Ministério do Trabalho.

Será de uso obrigatório os equipamentos de proteção individual, EPI, conforme disposição de norma reguladora NR-6, do Ministério do Trabalho.

As partes móveis de ferramentas e equipamentos deverão ser protegidas. Os equipamentos e ferramentas não poderão ser abandonados sobre passagens, escadas, andaimes e superfícies de trabalho. Todos e quaisquer riscos e acidentes de trabalho serão de inteira responsabilidade da empresa à qual for adjudicada a obra ou serviço.

6. INÍCIO DA OBRA

O início da obra se dará através da Carta de Início de Obras, emitido pelo técnico do Departamento de Engenharia da Secretaria de Obras, responsável pela fiscalização da obra. Neste momento a empresa contratada deverá apresentar a ART/RRT de execução dos serviços e o diário de obra.

7. FISCALIZAÇÃO E RECEBIMENTO DOS SERVIÇOS

A administração pública fiscalizará obrigatoriamente a execução das obras e serviços contratados, a fim de verificar se, no seu desenvolvimento, estão sendo observadas as especificações e demais requisitos do edital de licitação.

A fiscalização ao considerar concluída a obra ou serviço, comunicará o fato à autoridade superior. Esta providenciará a designação de comissão de recebimento, para lavrar termo de verificação, o qual estando conforme, sucederá o termo de aceitação provisória, e posterior termo de aceitação definitiva. A obra ou serviço poderá ser utilizada a partir da emissão do termo de recebimento provisório.

8. PRAZOS

O prazo máximo de execução dos serviços e obras contidos no contrato será de **01 mês**, fixados em edital, prorrogáveis pelo mesmo período. O prazo proposto somente será prorrogado mediante solicitação por escrito da empresa contratada, e justificada pela interrupção ocorrida motivada por causas independentes de sua vontade, devidamente aceita pelos representantes do Departamento de Engenharia da Secretaria de Obras.

9. LOCALIZAÇÃO

A obra localiza-se na Rua Vergueiros 1683, São Francisco II, Tramandaí.

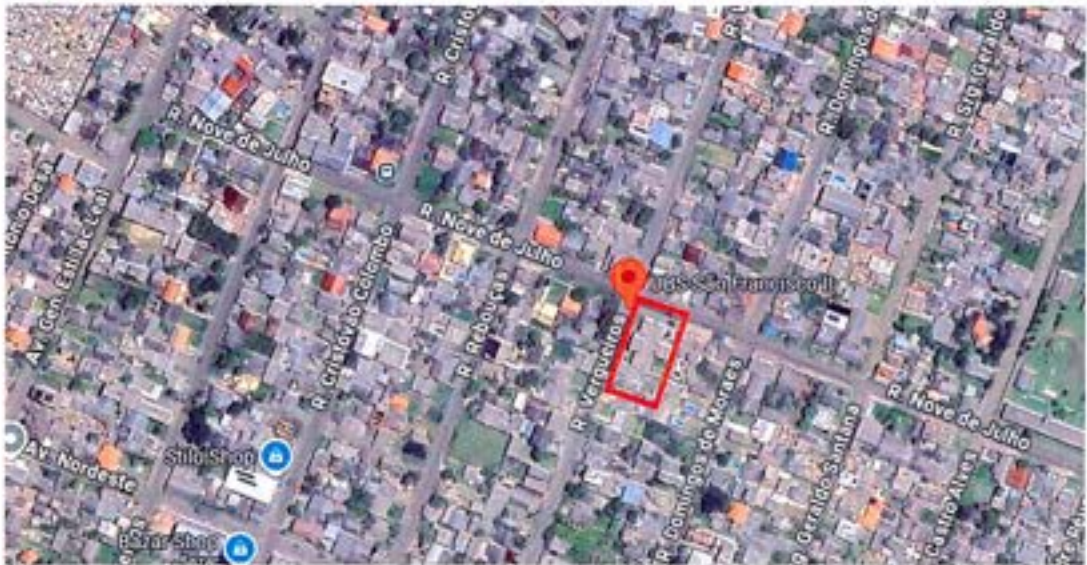

E na Rua Sahydi Abraão 281 Centro



10. PAGAMENTOS

Os pagamentos serão realizados de acordo com a medição dos serviços realizados. Nos preços unitários apresentados deverão estar incluídas todas as despesas com mão de obra, leis sociais, limpeza e retirada de sobras de material, equipamentos, administração, despesas indiretas, encargos diversos e todos os eventuais necessários para a perfeita execução dos serviços.

11. ESPECIFICAÇÕES TÉCNICAS DA CONSTRUÇÃO:

11.1 Pintura de Paredes e Tetos

Deverão ser removidos os rebocos com problemas e lixadas as paredes para a aplicação de pintura nova de igual ou superior qualidade.

12. Documentação Ambiental

12.1 Documentação Ambiental

A empresa contratada deverá seguir as diretrizes da lei municipal nº (3199/2011), que institui o Plano Integrado de Resíduos da Construção Civil (RSCC) do município de Tramandai, em obras (novas construções ou reformas).

Está estimada a demolição/remoção de aproximadamente 1 m³ de entulho no local, por esta quantidade, sendo necessário a apresentação de plano de gerenciamento de resíduos da construção civil em seu formato SIMPLIFICADO, conforme art. 21 da lei municipal nº 3199/2011.

A retirada de entulhos da obra deverá ser executada pela contratada, por empresa registrada e com licença nos órgãos ambientais, bem como o destino dos resíduos deverá ser para local licenciado pelos órgãos ambientais.

Antes de ser iniciada a obra a contratada deverá apresentar a fiscalização da Prefeitura Municipal a ART de execução, e declaração ambiental referente ao plano SIMPLIFICADO de gerenciamento de PRSCC aprovado e o diário de obra.

13. OBSERVAÇÕES

Deverá ser apresentada amostra dos materiais tantas vezes quanto se fizerem necessárias para apreciação da equipe de engenharia, para definição de cor e modelo, antes da aquisição pela empresa que executará o serviço.

Nenhuma alteração nas plantas, detalhes ou especificações, determinando ou não alteração de custo da obra ou serviço, será executada sem autorização do Responsável Técnico pelo projeto.

A empresa vencedora deverá abrir matrícula da obra junto ao INSS. Por ocasião do término da obra, a empresa vencedora fica obrigada a apresentar Certidão Negativa de Débitos relativos ao INSS da obra. A empresa vencedora deverá apresentar prova de registro através de certidão da empresa junto ao Conselho Regional de Engenharia e Agronomia – CREA e/ou prova de registro através de Certidão da empresa junto ao Conselho de Arquitetura e Urbanismo – CAU.

O profissional responsável pela empresa deverá apresentar prova de registro junto ao Conselho Regional de Engenharia e Agronomia – CREA ou Conselho de Arquitetura e Urbanismo – CAU, através de certidão de registro.

14. PRAZO DE EXECUÇÃO:

- 01 mês conforme: cronograma físico -financeiro

15. ATESTADO TÉCNICO:

Na apresentação dos atestados de Capacidade Técnica a serem fornecidos pelas empresas no processo licitatório serão analisados:

- Atestados com no mínimo 50% de pintura (do quantitativo proposto).

Tramandaí, 21 de fevereiro de 2025.



Marcos Allan Santos Marian
Eng. Civil Crea PR128151