

## DESCRIPTIVO TÉCNICO – UNIFORMES TRAMANDAÍ



### 1. JAQUETA FORRADA DE JAWA



Corpo, mangas e capuz confeccionada em tecido Jawa, 100% Poliéster, com gramatura de 150 g/m<sup>2</sup>, na cor azul marinho (Pantone 19-3921 TPX). Mangas modelo raglan.

Nas mangas centralizada, deverá ser costurada sobreposta uma faixa personalizada com 3,0 cm de largura, acabada, em malha dupla circular (jacquard), composta por 75% Poliamida e 25% Poliéster com gramatura de 220 g/m<sup>2</sup>, com duas faixas laterais na cor azul celeste (Pantone 15-3919 TPX) e faixa central na cor Branca, escrito de forma contínua no sentido vertical “TRAMANDAÍ”, na cor Preta.

Revestimento (entre o tecido do corpo e forro) em manta acrílica 100% Poliéster, com gramatura de 60 g/m<sup>2</sup>, exceto no capuz.

Forro do corpo e mangas, em matelassê, em tecido Politafetá (100% Poliéster), com gramatura de 80 g/m<sup>2</sup>, na cor azul marinho (Pantone 19-3921 TPX).

Forro do capuz em malha personalizada jacquard com composição de 100% Poliéster, gramatura de 200 g/m<sup>2</sup> na cor azul marinho (Pantone 19-3921 TPX), personalizada com a escrita EDUCAÇÃO em fio brilhante, na mesma cor. A escrita EDUCAÇÃO em rapport sem pé com 7,0 cm no comprimento e 1,0 cm na altura. O espaçamento horizontal entre uma escrita e outra da palavra é de 2,5 cm e vertical de 1,0 cm.

Os punhos das mangas deverão ser do mesmo tecido e cor e embutido um elástico de 4,0 cm rebatido em máquina elástica.

Bainha da barra deverá ser feita em máquina reta de 1 agulha com 2,0 cm de largura.

Bolsos laterais com costura em máquina reta de 1 agulha a 0,5 cm da borda e forro no próprio tecido na cor do corpo.

Zíper nylon destacável na cor azul marinho (Pantone 19-3921 TPX), da barra ao pé do capuz.

No lado esquerdo do peito deverá ser silkado o Brasão do Município nas cores originais. Nas

costas da jaqueta, parte superior e centralizada, deverá ser silkado o LOGO DE TRAMANDAÍ; na parte inferior deverá ser escrito

TRAMANDAÍ em branco.

No meio das costas na parte interna da jaqueta deverá ser costurada uma etiqueta em tecido tipo TNT, na cor branca, com os caracteres tipográficos dos indicativos, na cor preta, devendo ser uniformes e informar a razão social, CNPJ, composição do tecido, símbolos de lavagem, tamanho.



A peça deve ser costurada internamente em máquina overloque de 2 agulhas com bitola de 0,5 cm, com linha 100% poliéster.

A jaqueta deve estar limpa e íntegra, isenta de qualquer defeito que comprometa sua apresentação.

## 2. JAQUETA DE MALHA DOUBLE COLEGIAL



Corpo e mangas confeccionados em tecido malha Double flanelado 100% PES - 100% poliéster, com gramatura de 330 g/m<sup>2</sup>, na cor Azul Marinho, semelhante ao Pantone (19-3921 TPX). Manga modelo raglan.

Gola tipo “pólo”, confeccionada com o mesmo tecido do corpo, montada em tecido duplo, virada e pregada em overloque duas agulha.

Nas mangas centralizada, deverá ser costurada sobreposta uma faixa personalizada com 3,0 cm de largura, acabada, em malha dupla circular (jacquard), composta por 75% Poliamida e 25% Poliéster com gramatura de 220 g/m<sup>2</sup>, com duas faixas laterais na cor azul celeste (Pantone 153919 TPX) e faixa central na cor Branca, escrito de forma contínua no sentido vertical “TRAMANDAÍ”, na cor Preta.

Barra e punhos das mangas deverão ser do mesmo tecido e cor montada em tecido duplo, virada e pregada em overloque duas agulhas.

Bolsos laterais com costura em máquina reta de 1 agulha a 0,5 cm da borda e forro no próprio tecido na cor do corpo.

Zíper nylon destacável na cor Azul Marinho, semelhante à cor do tecido, da barra ao pé do capuz;

No lado esquerdo do peito deverá ser silkado o Brasão do Município nas cores originais. Nas costas da jaqueta, parte superior e centralizada, deverá ser silkado o LOGO DE TRAMANDAÍ; na parte inferior deverá ser escrito TRAMANDAÍ em branco.

No meio das costas na parte interna da jaqueta deverá ser costurada uma etiqueta em tecido tipo TNT, na cor branca, com os caracteres tipográficos dos indicativos, na cor preta, devendo ser uniformes e informar a razão social, CNPJ, composição do tecido, símbolos de lavagem, tamanho.

A peça deve ser costurada internamente em máquina overloque de 2 agulhas com bitola de 0,5 cm, com linha 100% poliéster.

A jaqueta deve estar limpa e íntegra, isenta de qualquer defeito que comprometa sua apresentação.

### 3. CALÇA DE MALHA DOUBLE COLEGIAL

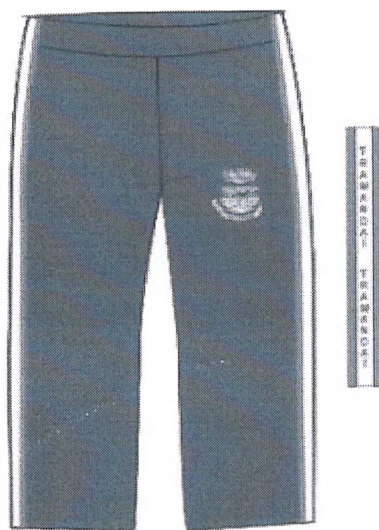

Calça confeccionada em malha Double flanelado 100% PES - 100% Poliéster com gramatura de 330 g/m<sup>2</sup> na cor Azul Marinho Pantone (19-3921 TPX).

Bolsos laterais com costura em máquina reta de 1 agulha a 0,5 cm da borda e forro no próprio tecido na cor do corpo.

Nas laterais deverá ser costurada sobreposta uma faixa personalizada com 3,0 cm de largura, acabada, em malha dupla circular (jacquard), composta por 75% Poliamida e 25% Poliéster com gramatura de 220 g/m<sup>2</sup>, com duas faixas laterais na cor azul celeste (Pantone 15-3919 TPX) e faixa central na cor Branca, escrito de forma contínua no sentido vertical “TRAMANDAÍ”, na cor Preta.

A cintura deverá possuir elástico com largura de 4,0 cm, embutido e rebatido em máquina de ponto corrente de quatro agulhas.

As barras das pernas deverão ser rebatidas com largura de 2,0 cm em máquina galoneira de duas agulhas.

Na frente, perna esquerda deverá ser silkado o Brasão do Município nas cores originais.

No meio da cintura, na parte interna da calça, deverá ser costurada uma etiqueta, na cor branca, com os caracteres tipográficos dos indicativos, na cor preta, devendo ser uniformes e informar a razão social, CNPJ, composição do tecido, símbolos / instruções de lavagem e tamanho.

A peça deve ser costurada internamente em máquina overloque de 2 agulhas com bitola de 0,5 cm, com linha 100% poliéster.

A calça deve estar limpa e íntegra, isenta de qualquer defeito que comprometa sua apresentação.

#### 4. BERMUDA DE HELANCA COLEGIAL

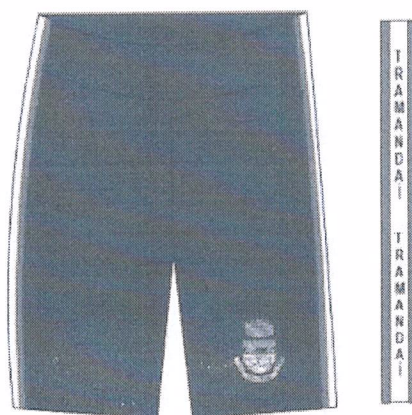

Bermuda confeccionada em malha Helanca colegial maquineta, composição 100% Poliéster, fio 150/48, onde o entrelaçamento dos fios, deverão formar os desenhos em RIP STOP, para o objetivo de contenção de rasgo, com formatos de losangos de 5 mm de altura, por 3 mm de largura, em alto relevo, por toda extensão da malha, com gramatura de 260 g/m<sup>2</sup> na cor azul marinho (Pantone 19-3921 TPX).

Bolsos laterais com costura em máquina reta de 1 agulha a 0,5 cm da borda e forro no próprio tecido na cor do corpo.

Nas laterais deverá ser costurada sobreposta uma faixa personalizada com 3,0 cm de largura, acabada, em malha dupla circular (jacquard), composta por 75% Poliamida e 25% Poliéster com gramatura de 220 g/m<sup>2</sup>, com duas faixas laterais na cor azul celeste (Pantone 15-3919 TPX) e faixa central na cor Branca, escrito de forma contínua no sentido vertical “TRAMANDAÍ”, na cor Preta.

A cintura deverá possuir elástico com largura de 4,0 cm, embutido e rebatido em máquina de ponto corrente de quatro agulhas.

As barras das pernas deverão ser rebatidas com largura de 2,0 cm em máquina galoneira de duas agulhas.

Na frente, perna esquerda deverá ser silkado o Brasão do Município nas cores originais.

No meio da cintura, na parte interna da bermuda, deverá ser costurada uma etiqueta, na cor branca, com os caracteres tipográficos dos indicativos, na cor preta, devendo ser uniformes e informar a razão social, CNPJ, composição do tecido, símbolos / instruções de lavagem e tamanho.

A peça deve ser costurada internamente em máquina overloque de 2 agulhas com bitola de 0,5 cm, com linha 100% poliéster.

A bermuda deve estar limpa e íntegra, isenta de qualquer defeito que comprometa sua apresentação.

## 5. CAMISETA MANGA CURTA



Camiseta manga curta confeccionada em meia malha PV 67% Poliéster 33% Viscose, com gramatura de 160 g/m<sup>2</sup> corpo na cor cinza mescla.

As mangas modelo raglan, deverão ser confeccionadas em meia malha PV 67% Poliéster 33% Viscose, com gramatura de 160 g/m<sup>2</sup> na cor Azul Marinho, semelhante ao Pantone (19-3921 TPX).

Nas cavas frontais deverá ser embutido um friso com 0,5 cm de largura, 100% Poliéster e gramatura de 10 g/m linear, na cor azul celeste (Pantone 15-3919 TPX) escrito de forma contínua e na vertical "TRAMANDAÍ", na cor preta.

A gola deve ser "V", confeccionada em máquina retilínea, com largura de 3,5 cm, começando da ponta da gola para o decote, sendo: 0,7 cm com fio tinto 100% Acrílico na cor Azul Celeste (Pantone 15-3919 TPX); 0,4 cm com fio tinto 100% Acrílico na cor branca; 2,4 cm com fio tinto 100% Acrílico na cor Azul Marinho Pantone (19-3921 TPX). Deverá ser escrito "TRAMANDAÍ", com altura de 1 cm, sobre a cor azul nas duas laterais e na parte traseira da gola, na cor Branca;

Barra do corpo e mangas rebatidas em máquina galoneira de duas agulhas com largura de 2,0 cm.

No lado esquerdo do peito deverá ser silkado o Brasão do Município nas cores originais. Nas costas da camiseta, parte superior e centralizada, deverá ser silkado o LOGO DE TRAMANDAÍ; na parte inferior deverá ser escrito TRAMANDAÍ em azul celeste (Pantone 15-3919 TPX).

No meio das costas na parte interna da camiseta deverá ser costurada uma etiqueta em tecido tipo TNT, na cor branca, com os caracteres tipográficos dos indicativos, na cor preta, devendo ser uniformes e informar a razão social, CNPJ, composição do tecido, símbolos de lavagem, tamanho.

A peça deve ser costurada internamente em máquina overloque de 2 agulhas com bitola de 0,5 cm, com linha 100% poliéster.

A camiseta deve estar limpa e íntegra, isenta de qualquer defeito que comprometa sua apresentação.

## 6. CAMISETA MANGA LONGA



Camiseta manga longa confeccionada em meia malha PV fio 20/1, composição 67% Poliéster 33% Viscose, com gramatura de 210 g/m<sup>2</sup> corpo na cor cinza mescla.

As mangas modelo raglan, deverão ser confeccionadas em meia malha PV 67% Poliéster 33% Viscose, com gramatura de 160 g/m<sup>2</sup> na cor Azul Marinho, semelhante ao Pantone (19-3921 TPX).

Nas cavas frontais deverá ser embutido um friso com 0,5 cm de largura, 100% Poliéster e gramatura de 10 g/m linear, na cor azul celeste (Pantone 15-3919 TPX) escrito de forma contínua e na vertical "TRAMANDAÍ", na cor preta.

A gola deve ser "V", confeccionada em máquina retilínea, com largura de 3,5 cm, começando da ponta da gola para o decote, sendo: 0,7 cm com fio tinto 100% Acrílico na cor Azul Celeste (Pantone 15-3919 TPX); 0,4 cm com fio tinto 100% Acrílico na cor branca; 2,4 cm com fio tinto 100% Acrílico na cor Azul Marinho Pantone (19-3921 TPX). Deverá ser escrito "TRAMANDAÍ", com altura de 1 cm, sobre a cor azul nas duas laterais e na parte traseira da gola, na cor Branca;

Barra do corpo e mangas rebatidas em máquina galoneira de duas agulhas com largura de 2,0 cm.

No lado esquerdo do peito deverá ser silkado o Brasão do Município nas cores originais. Nas costas da camiseta, parte superior e centralizada, deverá ser silkado o LOGO DE TRAMANDAÍ; na parte inferior deverá ser escrito TRAMANDAÍ em azul celeste (Pantone 15-3919 TPX).

No meio das costas na parte interna da camiseta deverá ser costurada uma etiqueta em tecido tipo TNT, na cor branca, com os caracteres tipográficos dos indicativos, na cor preta, devendo ser uniformes e informar a razão social, CNPJ, composição do tecido, símbolos de lavagem, tamanho.

A peça deve ser costurada internamente em máquina overloque de 2 agulhas com bitola de 0,5 cm, com linha 100% poliéster.

A camiseta deve estar limpa e íntegra, isenta de qualquer defeito que comprometa sua apresentação.

## 7. BLUSÃO DE MOLETOM



Blusão em moletom malha flanelada anti pilling na cor azul marinho, semelhante ao Pantone (19-3921 TPX), confeccionado em malha 20% algodão, 59% poliéster e 21% viscose, 3 cabos, com gramatura de 400 g/m<sup>2</sup>.

Acabamento das mangas e parte inferior do blusão com punhos de ribana (1x1, 65% poliéster e 35% viscose) na cor azul marinho, semelhante ao Pantone (19-3921 TPX) e na parte frontal aplicar sobreposto bolso tipo “canguru” preso na ribana.

A gola deve ser “V”, confeccionada em máquina retilínea, com largura de 3,5 cm, começando da ponta da gola para o decote, sendo: 0,7 cm com fio tinto 100% Acrílico na cor Azul Celeste (Pantone 15-3919 TPX); 0,4 cm com fio tinto 100% Acrílico na cor branca; 2,4 cm com fio tinto 100% Acrílico na cor Azul Marinho Pantone (19-3921 TPX).

Deverá ser escrito “TRAMANDAÍ”, com altura de 1 cm, sobre a cor azul nas duas laterais e na parte traseira da gola, na cor Branca;

As mangas deverão ser raglã e nas cavas frontais deverá ser embutido um filete com 0,5 cm de largura, em malha PV 67% Poliéster e 33% viscose com gramatura de 160 g/m<sup>2</sup>, na azul celeste (Pantone 15-3919 TPX).

No lado esquerdo do peito, centralizado prezando pela qualidade estética da peça, deverá ser silkado o Brasão do Município nas cores originais. Nas costas do blusão, parte superior e centralizada, deverá ser silkado o LOGO DE TRAMANDAÍ; na parte inferior deverá ser escrito TRAMANDAÍ em branco.

A peça deve ser costurada internamente em máquina overloque de duas agulhas com bitola de 0,5 cm, com linha 100% POLIÉSTER.

No meio das costas, na parte interna do blusão, deverá ser costurada uma etiqueta, na cor branca, com os caracteres tipográficos dos indicativos, na cor preta, devendo ser uniformes e informar a razão social, CNPJ, composição do tecido, símbolos / instruções de lavagem e tamanho.

O blusão deve estar limpo e íntegro, isento de qualquer defeito que comprometa sua apresentação.

### **DIMENSÕES DA SILK:**

- Brasão: 6,5 cm de altura por 5,75 cm de largura (todos os tamanhos);
- Logotipo: 16,5 cm de altura por 19 cm de largura (todos os tamanhos);



## 8. MEIA ESCOLAR

Meia de algodão tipo colegial, com calcanhar verdadeiro.

Cor da Meia: Branca, com o desenho feito em jacquard, composto pelo brasão da Prefeitura de TRAMANDAÍ nas cores originais

Punho: jérsei (meia malha) com disposição de agulhas 1X1, onde uma tece e uma forma o canelado (aspecto = sanfona 1X1).

Resistência ao Estouro: 10,0 kgf / cm<sup>2</sup> mínimo.

Gramatura: 320 g/m<sup>2</sup> .

Encolhimento: 15%, no máximo.

Alongamento: 15%, no máximo.

Composição da Meia: **57% ALGODÃO – 22% POLIAMIDA – 20% POLIÉSTER – 1,0% ELASTODIENO.**

Fechamento: a meia deve ser costurada em máquina remalhadeira.

As meias devem estar isentas de qualquer defeito que comprometa sua apresentação, e suas costuras devem ser feitas de modo que não apresentem pontas, dobras, franzidos, torções ou pontos falhados, rompidos ou soltos.

Embalagem: Embalar os pares de meia, por tamanho, em saco plástico transparente; Identificação do produto: Identificar o produto com uma etiqueta autocolante no saco plástico, sendo que as etiquetas devem cumprir as obrigações descritas no Regulamento Técnico MERCOSUL sobre etiquetagem de Produtos Têxteis, determinadas pela resolução no 02 do CONMETRO, de 6 de maio de 2008; Na escrita, utilizar fonte padrão na cor preta, informando tamanho, composição e ano/semestre de fabricação.

**PROTEÇÃO ANTIBACTERIANA:** Agente antimicrobiano incorporado à fibra de algodão que atribui ao tecido à ação bactericida eficiente. São fios especiais que recebem acabamentos funcionais, tendo como benefício a funcionalidade de inibir a proliferação de germes, proporcionando proteção efetiva às bactérias, ácaros e fungos, evitando o surgimento de odores desagradáveis e mantendo a higiene e frescor nos pés. Além disso, reduz o desenvolvimento de alergias, micoses e outras doenças da podologia, que são causadas pela proliferação de fungos e bactérias. Devido seu contato direto com a pele, as meias são favorecidas com esta proteção que garante saúde, bem estar e conforto aos pés.



## DIMENSÕES DO PRODUTO:



TABELA DE MEDIDAS DA MEIA								
DADOS	BB	PP	P	M	G	GG	XGG	Adulto
A Tamanho do Calçado	14 a 17	18 a 21	22 a 25	26 a 29	30 a 33	34 a 37	38 a 41	42 a 45
B Idade	1 e 2	3 e 4	5 e 6	7 e 8	9 e 10	11 e 12	13 e 14	15 a 18
C Largura do Punho	6,0 cm	6,0 cm	6,5 cm	6,5 cm	6,5 cm	7,5 cm	7,5 cm	7,5 cm
D Altura do Punho	1,5 cm	1,5 cm	1,5 cm	1,5 cm	2,0 cm	2,0 cm	2,0 cm	2,0 cm
E Comprimento da Perna	5,0 cm	6,0 cm	7,0 cm	8,0 cm	9,0 cm	10,0 cm	11,0 cm	12,0 cm
F Comprimento do Pé	7,0 cm	9,0 cm	11,0 cm	13,0 cm	16,0 cm	20,0 cm	22,0 cm	25,0 cm

**Obs.: Medidas em centímetros do produto acabado. Tolerância é de 1,0 cm para mais ou para menos**

### LAUDOS DE LABORATÓRIOS ACREDITADOS PELO INMETRO

Laudo para Composição: MÉTODO: NORMA 20/05 e 20A/05 DA AATCC e NBR 13538:1995/11914:1992, respectivamente.

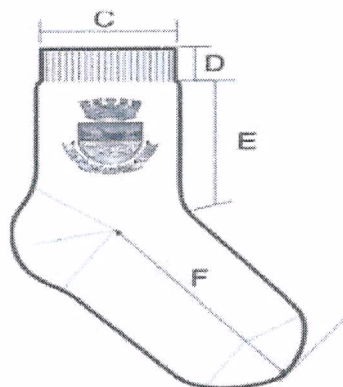
Laudo para Gramatura: MÉTODO: NBR 10591/08 - Determinação da gramatura de tecidos.

Laudo para encolhimento e alongamento: MÉTODO: NORMA NBR 10320/88 – Determinação das alterações Dimensionais planos e malhas. Lavagem em máquina Caseira Automática.

Laudo para resistência ao estouro: MÉTODO: NORMA NBR 13384/95 – Equipamento utilizado: Mullentester.

Laudo pesquisa Antimicrobiana para bactérias MÉTODO: Guia ABC de Microbiologia

Laudo pesquisa Antimicrobiana para fungos MÉTODO: ISO 21527-1 e 2: 2008

## 9. TÊNIS ADULTO

*A Especificação e normas técnicas a seguir descritas estão em conformidade com a ABNT NBR 16473 - Conforto em calçados escolares- requisitos, normas e ensaios - primeira edição 11.04.2016*



O Tênis deve ser fabricado no processo de montagem ensacada, com fixação da palmilha ao cabedal pelo processo de costura Strobel (Overloque) e após ser AUTOCLAVADO, com vulcanização direta da borracha da banda lateral no solado e na lona do cabedal.

Por se tratar de um produto em produção fabril, exige-se que as dimensões dos calçados acompanham os padrões comerciais baseados na escala francesa cujo fator de conversão é 0,66667 centímetros de número a número. A medida realizada em calçado já confeccionado deverá ser efetuada na palmilha amortecedora ou palmilha de overloque, com variação permitida de 3% (+/-). Deve ter o Brasão e o Nome do órgão aplicado na lateral do tênis. A marca da amostra deverá ser a mesma constante na proposta de preços junto com os laudos e consequentemente deverá permanecer inalterada durante toda a vigência da ata de registro de preços, sob pena de desclassificação e/ou cancelamento da ata.



Vista externa (Foto Ilustrativa)

**1 - COR E MATERIAL DO CABEDAL E LINGUETA** - A gáspea do cabedal, laterais e lingueta, deverão ser de lona 100% algodão, de no mínimo 300 gramas por metro quadrado, na cor Azul semelhante ao Pantone 19-3920 TPX, devendo estar dublada com sarja também de 100% algodão desengomado com gramatura mínima de 230 gramas por metro quadrado, totalizando assim um mínimo de 530 gramas por metro quadrado, no conjunto.

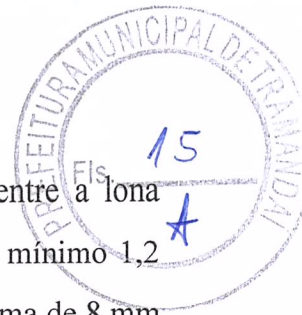

2 - **CONTRAFORTE** - O contraforte se localiza na região do calcanhar entre a lona externa e a espuma interna. É fabricado em elastômero vulcanizado flexível de no mínimo 1,2 mm de espessura; devendo ser chanfrado em toda sua borda superior na largura mínima de 8 mm terminando em zero.

3 - **FORRO**- O tênis deve ser todo forrado internamente com tecido poliéster (gramatura mínima 130 G/m<sup>2</sup>) na cor Preto, dublado com espuma de poliuretano de no mínimo 5 mm de espessura e densidade 26 kg/m<sup>3</sup>(quilograma por metro cúbico).

4 - **DEBRUM E COSTURAS** - A gáspea deve ser toda debruada. O debrum será de Gorgurão com largura mínima de 12 mm e com bordas que não desfiam. Na mesma cor do cabedal.

Todas as costuras têm de 3 a 4 pontos/cm e tem um arremate de, no mínimo, 2 pontos nas extremidades. As costuras externas “aparentes” devem ser duplas e afastadas de 2,2 a 2,6 mm entre si. A linha usada deve ser de poliamida (nylon) número comercial 40, na cor Branca.

5 - **CADARÇO / ATACADOR** – O tênis deverá ser entregue com Dois pares de cadarços um na cor Azul semelhante ao Pantone 19-3920 TPX, e outro na cor Branco, devendo os mesmos serem de algodão com fibras sintéticas, armação trançada e chata, largura de no mínimo de 7,00 mm e comprimento adequado a cada número.

6 - **ILHÓSES** – OS ÌLHOSES DE PASSAGEM DO CADARÇO/ATACADOR - devem ser de alumínio com acabamento natural, diâmetro interno de 5 mm (+/- 0,5), composto por duas peças, ilhós e arruela.

6.1 - **ILHOSES LATERAIS** - devem ser colocados dois ilhoses laterais (de alumínio com acabamento natural) para facilitar a transpiração dos pés, também ajudando assim na menor proliferação de bactérias de odor, estes ilhoses devem ter diâmetro interno de 5,0 milímetros (+/- 0,5), compostos por duas peças, Ilhós e arruela, a colocação deverá ser feita na parte interna do pé.

7 - **BIQUEIRAS, SOBRE BIQUEIRA, BANDAS LATERAIS** Devem ser uma Composição elastomérica vulcanizada, composta por borracha natural (NR), borracha de butadieno estireno (SBR) e borracha de etileno propileno dieno (EPDM), sendo estes componentes preponderantes. Biqueira e sobre biqueira com espessura mínima de 1,4 mm.

7.1 - **CORES:** a Biqueira, Sobre Biqueira e a Banda Lateral devem ser na cor Azul semelhante ao Pantone 19-3920 TPX, o Filete e o Friso na cor Azul semelhante ao Pantone

18-4537 TPX. A sobre biqueira deverá ter gravação de reforço, tudo similar a ilustração da vista externa.

8 - **ETIQUETA** – Deverá ser colocada na parte traseira do tênis também de elastômero vulcanizado (mesmo material da banda lateral) na cor Azul semelhante ao Pantone 19-3920 TPX, com escrita do nome do Órgão.

9 - **Palmilha Amortecedora** - Palmilha de Poliuretano, usando poliuretano poliéter, com alta resistência a hidrólise, dublada com cacharel na cor Preto, de no mínimo 128 gramas p/m<sup>2</sup>, composto de 70% fio Algodão e 30% fio poliéster, devendo acompanhar exatamente o perfil da forma na sua base e em formato de cunha com diferença de altura entre o traseiro e o bico e estar numerada em todos os tamanhos de forma permanente e personalizada com o nome do órgão.

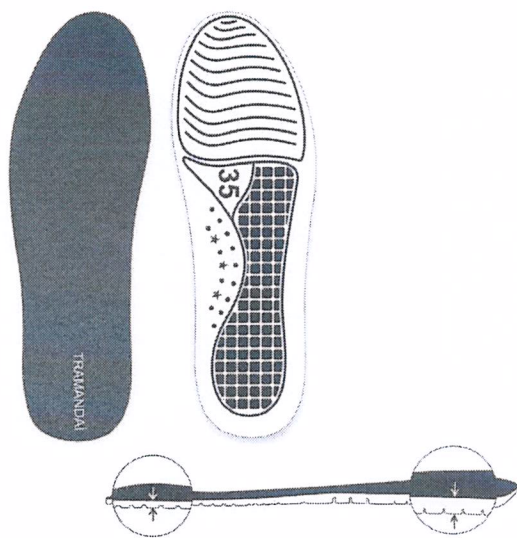

Palmilha amortecedora (Foto Ilustrativa)

10 - **SOLA** Peça integrante da base inferior do calçado. Deverá ser fabricado em “PU”, Poliuretano poliéter de alta resistência a hidrólise. Este solado deve ser na cor Azul semelhante ao Pantone 19-3920 TPX, devendo ter a gravação do Nome do Órgão e da numeração em todos os tamanhos de forma permanente, e formato antiderrapante, similar à ilustração abaixo. E na sua base deve acompanhar o perfil da forma e ser em formato de cunha, com espessura dianteira (**Espessura A**) 5 milímetros, e espessura traseira (**Espessura B**) 9 milímetros, tolerância admitida +/- 1 milímetro, isso deve ser seguido em todos os tamanhos

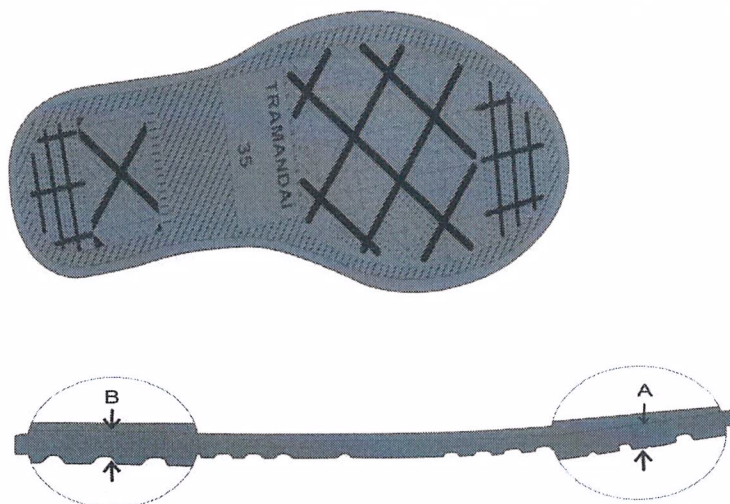

Vista do solado com desenho antiderrapante com o Nome do Órgão e o número gravado

(Foto Ilustrativa)

**11 - AMOSTRAS** - As amostras deverão ser apresentadas nos números: 1 par número 34, 1 par número 37 e 1 par número 41, para análise dos materiais utilizados, deverão acompanhar as amostras os insumos usados na fabricação dos calçados tais como: 1 par de solado, 1 par de palmilha amortecedora, amostra da lona do cabedal, sarja, forro com espuma estes três itens de preferência amostra no tamanho A4, biqueira, sobre biqueira, banda lateral, ilhoses, contraforte, debrum, cadarço(s), palmilha de overloque. Estes materiais serão submetidos à análise em laboratório juntamente com as amostras, se necessidade houver, para avaliação da conformidade dos insumos e cores conforme especificações, normas técnicas e valores para aceitabilidade dos materiais descritos neste EDITAL.

**12 - LAUDO - SUBSTÂNCIAS RESTRITIVAS DO SOLADO** - Por se tratar de produto de uso infantil, exige que o solado do tênis seja isento de FTALATOS CONFORME LEI 3222/12 - FTALATOS tem seu uso restrito redobrando-se os cuidados quando tratamos de produtos que serão usados por crianças em fase de crescimento - para comprovação disso será necessário entregar junto com as amostras o laudo de laboratório abaixo:

NORMA	ESPECIFICAÇÃO / REFERÊNCIA NORMATIVA
<p><b>SOLADO</b></p> <p><b>BS EN 14372- REQUISITOS DE SEGURANÇA- ITEM 6.3.2: DETERMINAÇÃO DE FTALATOS</b></p>	<p>UE, EUA, CANADÁ ARGENTINA, BRAZIL: SOMATÓRIO NÃO PODE SER SUPERIOR A 0,1% EM MASSA 1.000/PPM (partes por milhão);</p>

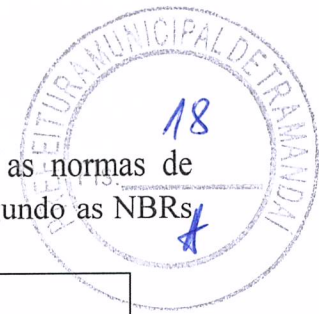

**13 - LAUDOS - CONFORTO DO TÊNIS** - Os tênis deverão atender as normas de conforto, devendo o Laudo de Conforto ser entregue junto com as Amostras, segundo as NBRs abaixo, e seu resultado terá que atingir o resultado final: **CONFORTÁVEL**.

ITENS	ENSAIO	DESCRIÇÃO
1	ABNT NBR 14834	Conforto do calçado (norma geral);
2	ABNT NBR 14835	Massa do calçado
3	ABNT NBR 14836	Pico de pressão na região do calcâneo Pico de pressão na região da cabeça dos metatarsos;
4	ABNT NBR 14837	Temperatura interna
5	ABNT NBR 14838	Índice de amortecimento;
6	ABNT NBR 14839	Índice de Pronação;
7	ABNT NBR 14840	Percepção de calce Marcas/lesões Sintomas de dor/ Formação de bolhas e/ ou lesões;

**14 - LAUDOS - DEMONSTRAÇÃO DE QUALIDADE E DURABILIDADE** - O tênis deverá atender as normas técnicas elencadas no quadro abaixo, sendo que os laudos dos ensaios devem acompanhar as Amostras; para que fique demonstrada a plena qualidade do produto:

ITENS	ENSAIO	DESCRIÇÃO	Orientação
1	ABNT NBR 10591	Determinação da gramatura de superfícies têxteis Gáspea, Lingueta e Laterais	Mínimo 530 gramas por metro quadrado
2	ISO 4674-1	Determinação da resistência ao rasgamento Cabedal Lona + Forro	Mínimo 60 N (Newtons)
3	ABNT NBR 12834	Determinação da permeabilidade ao vapor de água Cabedal Lona + Forro	Mínimo 1 (mg/cm <sup>2</sup> . h)
4	ABNT NBR ISO 2781	Determinação da densidade SOLADO	0,50 a 0,65 Gr/cm <sup>3</sup>

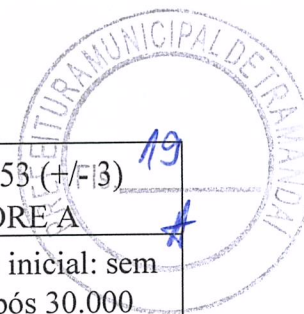

5	ABNT NBR 14454	Determinação da Dureza SOLADO	Dureza 53 (+/-3) SHORE A
6	NBR 14742	Determinação da resistência a flexões contínuas em um ângulo de 90°	Sem corte inicial: sem danos após 30.000 flexões Com corte inicial: progressão do corte: máximo 4 mm
7	NBR 14742	Determinação da resistência a flexões contínuas em um ângulo de 90° <b><u>o ensaio deverá ser realizado após verificação do envelhecimento por hidrólise</u></b>	Sem corte inicial: sem danos após 30.000 flexões Com corte inicial: progressão do corte: máximo 4 mm
8	NBR 15171	Determinação da resistência. à flexão	Calçados de alta solicitação Sem danos em 1.000.000 ciclos
9	NBR 14738	Determinação da resistência ao desgaste por abrasão - Perda de espessura. - Solado	Média solicitação: Até 70 centésimo de mm
10	ABNT NBR 15379	Determinação da resistência da colagem da banda lateral banda lateral x cabedal e banda lateral x solado	Calçado de uso diário: Mínimo 4,5 N/mm
11	ABNT NBR 15379	Determinação da resistência da colagem da banda lateral <b><u>APÓS ENVELHECIMENTO POR CALOR</u></b> banda lateral x cabedal e banda lateral x solado	Calçado de uso diário: Mínimo 4,5 N/mm
12	ABNT NBR 14826	Identificação Material Base do Solado	Composto de Poliuretano "PU".
13	ABNT NBR 14826	Identificação Material Base da Palmilha amortecedora	Composto de Poliuretano "PU".
14	ABNT NBR 14190	Verificação do envelhecimento por hidrólise Solado	Sem alterações significativas
15	ABNT NBR 14190	Verificação do envelhecimento por hidrólise Palmilha Amortecedora	Sem alterações significativas

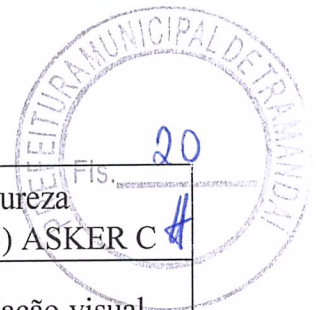

16	ABNT NBR 14455	Determinação da Dureza Palmilha Amortecedora	Dureza 55 (+/- 5) ASKER C
17	ABNT NBR 15170	Envelhecimento por calor - Do tênis pronto	Na avaliação visual, não podem ocorrer alterações visíveis ou danos significativos. Período e condições de ensaio (7 dias à 50 °C ± 3 °C)
18	SATRA TM 144	Fricção de calçados e pisos (Resistência ao deslizamento)	Coefficiente de Atrito Seco: Mínimo 0,50 (média) Úmido mínimo 0,35 (média) Força Aplicada 400 N

**15 - ACREDITAÇÃO** - Os laudos dos itens 12, 13 e 14, deverão ser realizados por laboratório comprovadamente acreditado pelo INMETRO. Para isso é necessária apresentação de cópia simples do certificado de acreditação emitido pelo **Instituto Nacional de Metrologia, Qualidade e Tecnologia - INMETRO** ou que tenham a chancela do mesmo. Na hipótese de não constar prazo de validade nos laudos, este órgão aceitará como válidos aqueles expedidos em até 180 (cento e oitenta) dias imediatamente anteriores à data de apresentação da proposta.

## 10. TÊNIS INFANTIL COM VELCRO

*A Especificação e normas técnicas a seguir descritas estão em conformidade com a ABNT NBR 16473 - Conforto em calçados escolares- requisitos, normas e ensaios - primeira edição 11.04.2016*



O Tênis deve ser fabricado no processo de montagem ensacada, com fixação da palmilha ao cabedal pelo processo de costura Strobel (Overloque) e após ser AUTOCLAVADO, com vulcanização direta da borracha da banda lateral no solado e na lona do cabedal.

Por se tratar de um produto em produção fabril, exige-se que as dimensões dos calçados acompanham os padrões comerciais baseados na escala francesa cujo fator de conversão é 0,66667 centímetros de número a número. A medida realizada em calçado já confeccionado deverá ser efetuada na palmilha amortecedora ou palmilha de overloque, com variação permitida de 3% (+/-). Deve ter o Brasão e o Nome do órgão aplicado na tira do velcro. A marca da amostra deverá ser a mesma constante na proposta de preços junto com os laudos e consequentemente deverá permanecer inalterada durante toda a vigência da ata de registro de preços, sob pena de desclassificação e/ou cancelamento da ata.

Vista externa (**Foto Ilustrativa**)



**1 - COR E MATERIAL DO CABEDAL E LINGUETA** - A gáspea do cabedal, laterais e lingueta, deverão ser de lona 100% algodão, de no mínimo 300 gramas por metro quadrado, na cor Azul semelhante ao Pantone 19-3920 TPX, devendo estar dublada com sarja também de 100% algodão desengomado com gramatura mínima de 230 gramas por metro quadrado, totalizando assim um mínimo de 530 gramas por metro quadrado, no conjunto.

**2 - CONTRA FORTE** - O contra forte se localiza na região do calcanhar entre a lona externa e a espuma interna. É fabricado em elastômero vulcanizado flexível de no mínimo 1,2



mm; devendo ser chanfrado em toda sua borda superior na largura mínima de 8 mm terminando em zero.

**3 - FORRO-** O tênis deve ser todo forrado internamente com tecido poliéster (gramatura mínima 130 G/m<sup>2</sup>) na cor Preto, dublado com espuma de poliuretano de no mínimo 5 mm de espessura e densidade 26 kg/m<sup>3</sup>(quilograma por metro cúbico).

**4 - DEBRUM E COSTURAS-** A gáspea deve ser toda debruada. O debrum será de Gorgurão com largura mínima de 12 mm e com bordas que não desfiam. Na mesma cor do cabedal.

Todas as costuras têm de 3 a 4 pontos/cm e tem um arremate de, no mínimo, 2 pontos nas extremidades. As costuras externas “aparentes” devem ser duplas e afastadas de 2,2 a 2,6 mm entre si. A linha usada deve ser de poliamida (nylon) número comercial 40, na cor Branca.

**5 - FECHAMENTO COM VELCRO** - tênis escolar infantil deve ter fechamento com uma tira de velcro sendo que a mesma deverá ter em torno de 40 mm de largura, podendo variar conforme a escala de numero a numero, toda debruada, igual o cabedal.

**6 - BIQUEIRAS, SOBRE BIQUEIRA, BANDAS LATERAIS** Devem ser uma Composição elastomérica vulcanizada, composta por borracha natural (NR), borracha de butadieno estireno (SBR) e borracha de etileno propileno dieno (EPDM), sendo estes componentes preponderantes. Biqueira e sobre biqueira com espessura mínima de 1,4 mm.

**6.1 - CORES:** a Biqueira, Sobre Biqueira e a Banda Lateral devem ser na cor Azul semelhante ao Pantone 19-3920 TPX, o Filete e o Friso na cor Azul semelhante ao Pantone 18-4537 TPX. A sobre biqueira deverá ter gravação de reforço, tudo similar a ilustração da vista externa.

**7 - ETIQUETA** – Deverá ser colocada na parte traseira do tênis também de elastômero vulcanizado (mesmo material da banda lateral) na cor Azul semelhante ao Pantone 19-3920 TPX, com escrita do nome do Órgão.

**8 - Palmilha Amortecedora** - Palmilha de Poliuretano, usando poliuretano poliéter, com alta resistência a hidrólise, dublada com cacharel na cor Preto, de no mínimo 128 gramas p/m<sup>2</sup>, composto de 70% fio Algodão e 30% fio poliéster, devendo acompanhar exatamente o perfil da forma na sua base e em formato de cunha com diferença de altura entre o traseiro e o bico e estar numerada em todos os tamanhos de forma permanente e personalizada com o nome do órgão.

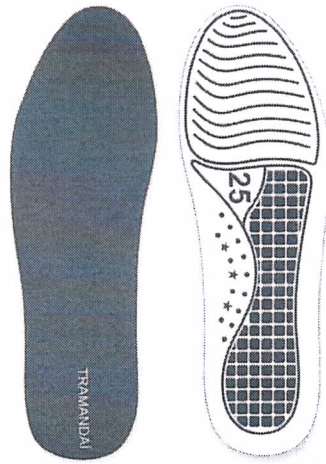

Palmilha amortecedora (Foto Ilustrativa)

9 - **SOLA** Peça integrante da base inferior do calçado. Deverá ser fabricado em “PU”, Poliuretano poliéter de alta resistência a hidrólise. Este solado deve ser na cor Azul semelhante ao Pantone 19-3920 TPX, devendo ter a gravação do Nome do Órgão e da numeração em todos os tamanhos de forma permanente, e formato antiderrapante, similar à ilustração abaixo. E na sua base deve acompanhar o perfil da forma e ser em formato de cunha, com espessura dianteira (**Espessura A**) 5 milímetros, e espessura traseira (**Espessura B**) 9 milímetros, tolerância admitida +/- 1 milímetro, isso deve ser seguido em todos os tamanhos.



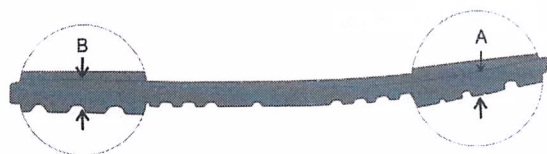

Vista do solado com desenho antiderrapante com o Nome do Órgão e o número gravado

**(Foto Ilustrativa)**

**10 - AMOSTRAS** - As amostras deverão ser apresentadas nos números: 1 par número 18 e 1 par número 23, para análise dos materiais utilizados, deverão acompanhar as amostras os insumos usados na fabricação dos calçados tais como: 1 par de solado, 1 par de palmilha amortecedora, amostra da lona do cabedal, sarja, forro com espuma estes três itens de preferência amostra no tamanho A4, biqueira, sobre biqueira, banda lateral, ilhoses, contraforte, debrum, cadarço(s), palmilha de overloque. Estes materiais serão submetidos à análise em laboratório juntamente com as amostras, se necessidade houver, para avaliação da conformidade dos insumos e cores conforme especificações, normas técnicas e valores para aceitabilidade dos materiais descritos neste EDITAL.

**11 - LAUDO - SUBSTÂNCIAS RESTRITIVAS DO SOLADO** - Por se tratar de produto de uso infantil, exige que o solado do tênis seja isento de FTALATOS CONFORME LEI 3222/12 - FTALATOS tem seu uso restrito redobrando-se os cuidados quando tratamos de produtos que serão usados por crianças em fase de crescimento - para comprovação disso será necessário entregar junto com as amostras o laudo de laboratório abaixo:

NORMA	ESPECIFICAÇÃO/ REFERÊNCIA NORMATIVA
-------	--



<b>SOLADO</b>  <b>BS EN 14372- REQUISITOS DE SEGURANÇA- ITEM 6.3.2: DETERMINAÇÃO DE FTALATOS</b>	UE, EUA, CANADÁ ARGENTINA, BRAZIL: SOMATÓRIO NÃO PODE SER SUPERIOR A 0,1% EM MASSA 1.000/PPM (partes por milhão);
--	--

**12 - LAUDOS - CONFORTO DO TÊNIS** - Os tênis deverão atender as normas de conforto, devendo o Laudo de Conforto ser entregue junto com as Amostras, segundo as NBRs abaixo, e seu resultado terá que atingir o resultado final: **CONFORTÁVEL**.

ITENS	ENSAIO	DESCRIÇÃO
1	ABNT NBR 14834	Conforto do calçado (norma geral);
2	ABNT NBR 14835	Massa do calçado
3	ABNT NBR 14836	Pico de pressão na região do calcâneo Pico de pressão na região da cabeça dos metatarsos;
4	ABNT NBR 14837	Temperatura interna
5	ABNT NBR 14838	Índice de amortecimento;
6	ABNT NBR 14840	Percepção de calce Marcas/lesões Sintomas de dor/ Formação de bolhas e/ ou lesões;

**13 - LAUDOS - DEMONSTRAÇÃO DE QUALIDADE E DURABILIDADE** - O tênis deverá atender as normas técnicas elencadas no quadro abaixo, sendo que os laudos dos ensaios devem acompanhar as Amostras; para que fique demonstrada a plena qualidade do produto:

ITENS	ENSAIO	DESCRIÇÃO	Orientação
1	ABNT NBR 10591	Determinação da gramatura de superfícies têxteis Gáspea, Lingueta e Laterais	Mínimo 530 gramas por metro quadrado

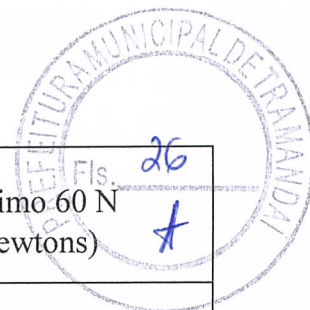

2	ISO 4674-1	Determinação da resistência ao rasgamento Cabedal Lona + Forro	Mínimo 60 N (Newtons)
3	ABNT NBR 12834	Determinação da permeabilidade ao vapor de água Cabedal Lona + Forro	Mínimo 1 (mg/cm <sup>2</sup> . h)
4	ABNT NBR ISO 2781	Determinação da densidade SOLADO	0,50 a 0,65 g/cm <sup>3</sup>
5	ABNT NBR 14454	Determinação da Dureza SOLADO	Dureza 53 (+/- 3) SHORE A
6	NBR 14742	Determinação da resistência a flexões contínuas em um ângulo de 90°	Sem corte inicial: sem danos após 30.000 flexões Com corte inicial: progressão do corte: máximo 4 mm
7	NBR 14742	Determinação da resistência a flexões contínuas em um ângulo de 90° <b>o ensaio deverá ser realizado após</b>	Sem corte inicial: sem danos após 30.000 flexões Com corte inicial:

		<b><u>verificação do envelhecimento por hidrólise</u></b>	progressão do corte: máximo 4 mm
8	NBR 15171	Determinação da resistência. à flexão	Calçados de alta solicitação Sem danos em 1.000.000 ciclos
9	NBR 14738	Determinação da resistência ao desgaste por abrasão - Perda de espessura. - Solado	Média solicitação: Até 70 centésimo de mm
10	ABNT NBR 15379	Determinação da resistência da colagem da banda lateral banda lateral x cabedal e banda lateral x solado	Calçado de uso diário: Mínimo 4,5 N/mm
11	ABNT NBR 15379	Determinação da resistência da colagem da banda lateral <b><u>APÓS ENVELHECIMENTO POR CALOR</u></b> banda lateral x cabedal e banda lateral x solado	Calçado de uso diário: Mínimo 4,5 N/mm

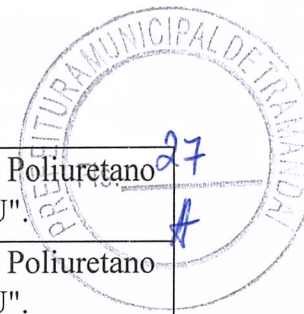

12	ABNT NBR 14826	Identificação Material Base do Solado	Composto de Poliuretano "PU".
13	ABNT NBR 14826	Identificação Material Base da Palmilha amortecedora	Composto de Poliuretano "PU".
14	ABNT NBR 14190	Verificação do envelhecimento por hidrólise Solado	Sem alterações significativas
15	ABNT NBR 14190	Verificação do envelhecimento por hidrólise Palmilha Amortecedora	Sem alterações significativas
16	ABNT NBR 14455	Determinação da Dureza PALMILHA AMORTECEDORA	Dureza 55 (+/- 5) ASKER C
17	ABNT NBR 15170	Envelhecimento por calor - Do tênis pronto	Na avaliação visual, não podem ocorrer alterações visíveis ou danos significativos. Período e condições de ensaio (7 dias à 50 °C ± 3 °C)
18	SATRA TM 144	Fricção de calçados e pisos (Resistência ao deslizamento)	Coeficiente de Atrito Seco: Mínimo 0,50 (média) Úmido mínimo 0,35 (média) Força Aplicada 400 N

14 - **ACREDITAÇÃO** - Os laudos dos itens 11, 12 e 13, deverão ser realizados por laboratório comprovadamente acreditado pelo INMETRO. Para isso é necessário apresentação de cópia simples do certificado de acreditação emitido pelo **Instituto Nacional**

**de Metrologia, Qualidade e Tecnologia - INMETRO** ou que tenham a **chancela do mesmo**. Na hipótese de não constar prazo de validade nos laudos, este órgão aceitará como válidos aqueles expedidos em até 180 (cento e oitenta) dias imediatamente anteriores à data de apresentação da proposta.



**LAUDOS DE LABORATÓRIO ACREDITADOS PELO INMETRO QUE COMPROVEM AS SEGUINTE CARACTERÍSTICAS ESPECÍFICAS DOS TECIDOS DOS ITENS QUE COMPÕEM OS KITS DE UNIFORMES (JAQUETA FORRADA EM JAWA, JAQUETA DE MALHA DOUBLE COLEGIAL, CALÇA DE MALHA DOUBLE COLEGIAL, BERMUDA DE HELANCA COLEGIAL, CAMISETA MANGA CURTA, CAMISETA MANGA LONGA, BLUSÃO DE MOLETOM, FRIZO, FORROS, MEIA ESCOLAR E TÊNIS ESCOLAR - PARA OS CALÇADOS O LAUDO PODE SER EM NOME DA EMPRESA LICITANTE OU FABRICANTE) - FABRICANTE ENTENDE-SE COMO MARCA DO TÊNIS EM SUA PROPOSTA.**

LAUDO DO JAWA			
CARACTERÍSTICA	NORMA	ESPECIFICAÇÃO	TOLERÂNCIAS
COMPOSIÇÃO (ANÁLISE QUANTITATIVA E QUALITATIVA)	20/13 e 20A/14 DA AATCC OU NBR 13538:1995/11914:1992, respectivamente.	100 % Poliéster	Sem tolerância
GRAMATURA	NBR 10591/08	150 g/m <sup>2</sup>	+/- 5%
LAUDO DA MALHA DOUBLE FLANELADA 100% PES			
CARACTERÍSTICA	NORMA	ESPECIFICAÇÃO	TOLERÂNCIAS
COMPOSIÇÃO (ANÁLISE QUANTITATIVA E QUALITATIVA)	20/13 e 20A/14 DA AATCC OU NBR 13538:1995/11914:1992, respectivamente.	100 % Poliéster	Sem tolerância
GRAMATURA	NBR 10591/08	330 g/m <sup>2</sup>	+/- 5%
LAUDO DO SUPLEX			
CARACTERÍSTICA	NORMA	ESPECIFICAÇÃO	TOLERÂNCIAS
COMPOSIÇÃO (ANÁLISE QUANTITATIVA E QUALITATIVA)	20/13 e 20A/14 DA AATCC OU NBR 13538:1995/11914:1992, respectivamente.	90 % Poliamida 10% Elastano	+/- 5%
GRAMATURA	NBR 10591/08	370 g/m <sup>2</sup>	+/- 5%
LAUDO DA CAMISETA MANGA CURTA			
CARACTERÍSTICA	NORMA	ESPECIFICAÇÃO	TOLERÂNCIAS
COMPOSIÇÃO (ANÁLISE QUANTITATIVA E QUALITATIVA)	20/13 e 20A/14 DA AATCC OU NBR 13538:1995/11914:1992, respectivamente.	67 % POLIÉSTER 33 % VISCOSE	+/- 3%
GRAMATURA	NBR 10591/08	160 g/m <sup>2</sup>	+/- 5%
LAUDO DA CAMISETA MANGA LONGA			
CARACTERÍSTICA	NORMA	ESPECIFICAÇÃO	TOLERÂNCIAS
COMPOSIÇÃO (ANÁLISE QUANTITATIVA E QUALITATIVA)	20/13 e 20A/14 DA AATCC OU NBR 13538:1995/11914:1992,	67 % POLIÉSTER	+/- 3%



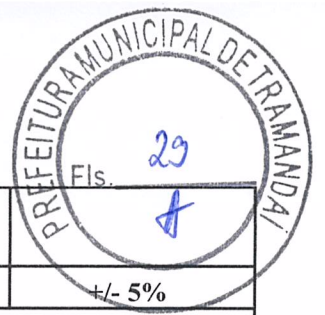

QUANTITATIVA E QUALITATIVA)	respectivamente.	33 % VISCOSE	
GRAMATURA	NBR 10591/08	210 g/m <sup>2</sup>	+/- 5%
<b>LAUDO DO MOLETOM EM MALHA FLANELADA ANTIPIILING 3 CABOS</b>			
<b>CARACTERÍSTICA</b>	<b>NORMA</b>	<b>ESPECIFICAÇÃO</b>	<b>TOLERÂNCIAS</b>
COMPOSIÇÃO (ANÁLISE QUANTITATIVA E QUALITATIVA)	20/13 e 20A/14 DA AATCC OU NBR 13538:1995/11914:1992, respectivamente.	20 % Algodão 59 % Poliéster 21 % Viscose	+/- 3%
GRAMATURA	NBR 10591/08	400 g/m <sup>2</sup>	+/- 5%
<b>LAUDO DA MALHA PERSONALIZADA JACQUARD - FORRO CAPUZ</b>			
<b>CARACTERÍSTICA</b>	<b>NORMA</b>	<b>ESPECIFICAÇÃO</b>	<b>TOLERÂNCIAS</b>
COMPOSIÇÃO (ANÁLISE QUANTITATIVA E QUALITATIVA)	20/13 e 20A/14 DA AATCC OU NBR 13538:1995/11914:1992, respectivamente.	100 % Poliéster	Sem tolerância
GRAMATURA	NBR 10591/08	200 g/m <sup>2</sup>	+/- 5%
<b>LAUDO DO FRIZO PERSONALIZADO</b>			
<b>CARACTERÍSTICA</b>	<b>NORMA</b>	<b>ESPECIFICAÇÃO</b>	<b>TOLERÂNCIAS</b>
COMPOSIÇÃO (ANÁLISE QUANTITATIVA E QUALITATIVA)	20/13 e 20A/14 DA AATCC OU NBR 13538:1995/11914:1992, respectivamente.	100 % Poliéster	Sem tolerância
GRAMATURA	NBR 10591/08	10 g/m linear	+/- 5%
<b>LAUDO DA MALHA HELANCA COLEGIAL MAQUINETADA</b>			
<b>CARACTERÍSTICA</b>	<b>NORMA</b>	<b>ESPECIFICAÇÃO</b>	<b>TOLERÂNCIAS</b>
COMPOSIÇÃO (ANÁLISE QUANTITATIVA E QUALITATIVA)	20/13 e 20A/14 DA AATCC OU NBR 13538:1995/11914:1992, respectivamente.	100 % Poliéster	Sem tolerância
GRAMATURA	NBR 10591/08	260 g/m <sup>2</sup>	+/- 5%

#### **DAS AMOSTRAS**

As amostras deverão ter identificação com etiqueta contendo a razão Social da Licitante, relação e marca dos itens entregues, número do pregão e número do processo. As amostras e laudos deverão ser apresentados em 5 dias úteis após a sessão do pregão declarar a empresa vencedora, na Secretaria de Educação, 4º andar da Prefeitura Municipal, no horário das 13h às 18h30min, de segunda a sexta-feira. As amostras serão analisadas pela equipe técnica da Secretaria Municipal de Educação, a fim de se determinar o pleno atendimento às exigências mínimas solicitadas neste Descritivo Técnico.

As amostras dos produtos deverão estar acompanhadas de Laudos Laboratoriais, conforme este Descritivo Técnico: Na hipótese de dúvida quanto às amostras ou laudos apresentados, a Secretaria de Educação, a seu critério, poderá submetê-las novamente a testes em laboratório. Os custos decorrentes da análise laboratorial serão da responsabilidade da empresa vencedora. A licitante vencedora que não apresentar amostra ou apresentá-la em

desconformidade com as especificações técnicas constantes neste descritivo técnico, terá sua proposta desclassificada para efeito de julgamento.



**AMOSTRAS:**

JAQUETA FORRADA DE JAWA	TAM 10
JAQUETA DE MALHA DOUBLE COLEGIAL	TAM 10
CALÇA DE MALHA DOUBLE COLEGIAL	TAM 10
BERMUDA DE HELANCA COLEGIAL	TAM 10
CAMISETA MANGA CURTA	TAM 10
CAMISETA MANGA LONGA	TAM 10
BLUSÃO EM MOLETOM	TAM 10
MEIA ESCOLAR	TAM GG

TÊNIS ADULTO	TAM 34, 37 e 41
TÊNIS INFANTIL COM VELCRO	TAM 18 e 23